Сделаем наш калининский лен лучшим в стране!

Пролетарии всех стран, соединяйтесь!

Заря коммунизма

Орган Рамешковского райкома Коммунистической партии Советского Союза и районного Совета депутатов трудящихся Калининской области

101 (4050) | Воскресенье, 21 августа 1960 года | Год издания XXX | Цена 15 коп.

ОБРАЩЕНИЕ

колхозников, механизаторов, специалистов сельского хозяйства, рабочих, инженерно-технических работников льнозаводов Краснохолмского района ко всем льноводам Калининской области

...рогие товарищи!

...вершается второй год ...тки. В колхозной де... наступили решающие ... борьбы за выполнение ...тельств, принятых по ...водству и продаже про... сельского хозяйства ...рству. Добиться успеш... выполнения этих обяза...ств—дело чести каждого ...а, колхоза, совхоза, ...го труженика сельского ...йства.

...район— один из круп... льноводческих райо... Калининской области. В ...щем году посевы льна ...ли более 7400 гекта... которые размещены по ...у многолетних трав. По... льна получили хороший ... На площади 4940 гек... произведена химическая ...ка. Все это, даже в ...ях засушливого лета, ...ло благоприятные усло... для развития посевов и ...чения хороших урожаев ...

...отличие от прошлых лет, ...а уборка приходилась на ...ые дни августа, в теку... году к теребленню льна ...озы района приступили ...декаду раньше.

...рактерной особенностью ...шнего года явилось еще ..., что у нас повсеместно ...ка льна производилась ...теребилками. Машинисты ... Белов из колхоза «40 ... Октября», А. В. Серов из ...оза имени Кирова и мно... другие выполнили по два ...ее сезонных задания.

...сего льнотеребильщиками ...районе убрано свыше 90 ...ентов льна. Теребление ...ончилось 10 августа.

Теперь льноводы района ...ли на новые рубежи убор... Опираясь на достижения ...ки, многолетний собствен... опыт, в текущем году мы ...атим самое серьезное вни...ие на качество льнопро...ции, что имеет исключи...льно огромное значение и ... колхозов и для государ...ва.

В годы первых пятилеток ... нашей краснохолмской ...мле зародилось моляковское ...жение, которое позволило ...днять и приумножить успехи в льноводстве. В то время многие колхозы района сдавали государству волокно 26—28 номерами. Сравнив эти показатели с настоящими, следует отметить, что внимание к качеству несколько ослабло и это наносит большой ущерб.

Возьмем прошлый год. Хотя показатели в льноводстве получились несколько выше среднеобластных, но средний номер льнотресты оказался только 1,21, а волокно крестьянской обработки не достигло 7-го номера.

ПОЭТОМУ СВОЕЙ ГЛАВНОЙ ЗАДАЧЕЙ МЫ СТАВИМ: РЕШИТЕЛЬНО ПОДНЯТЬ КАЧЕСТВО ЛЬНОПРОДУКЦИИ И НА ЭТОЙ ОСНОВЕ ДОХОД КОЛХОЗОВ С 60 МИЛЛИОНОВ РУБЛЕЙ ДОВЕСТИ В ТЕКУЩЕМ ГОДУ ДО 68 МИЛЛИОНОВ РУБЛЕЙ. ЭТО ЗНАЧИТ, ЧТО ДОХОД С КАЖДОГО ГЕКТАРА ПОСЕВА ДОЛЖЕН СОСТАВИТЬ НЕ МЕНЕЕ 9200 РУБЛЕЙ.

Какими путями пойдем к намеченной цели?

Прежде всего всю работу, связанную с дальнейшей уборкой и обработкой льна, поведем в едином комплексе агротехнических мероприятий. Сейчас одновременно с теребленнем колхозы приступили к обмолоту льна. Льномолотильные пункты оборудованы в каждой полеводческой бригаде.

В наших колхозах имеются опытные кадры механизаторов. Так, В. П. Федоров из колхоза «1 Мая» льнотеребилкой убрал 145 гектаров, а затем возглавил один из молотильных пунктов и уже обмолотил более 80 гектаров льна. Сейчас на обмолоте в районе занято около 100 льномолотилок.

До предела уплотнив рабочий день, широко развернув социалистическое соревнование машинистов, все колхозники ДОБИВАЮТСЯ ТОГО, ЧТОБЫ ОБМОЛОТ ЛЬНА ЗАКОНЧИТЬ НЕ ПОЗДНЕЕ 25 АВГУСТА.

Кому не известно, какое огромное значение в борьбе за высокое качество волокна имеет своевременный расстил льносоломки? Именно таким временем является август. Обильные августовские росы и теплая погода как нельзя лучше способствуют быстрой и высококачественной вылежки тресты, делают волокно прочным и эластичным. Если же задержать льносоломку на молотильном пункте, сразу не уложить на стлища, это затягивает сроки вылежки, получаются большие отходы при обработке, снижается качество волокна. Поэтому МЫ РЕШИЛИ 90 ПРОЦЕНТОВ ЛЬНА РАЗОСТЛАТЬ В АВГУСТЕ, А ПОЛНОСТЬЮ ЭТУ РАБОТУ ЗАКОНЧИТЬ К 5 СЕНТЯБРЯ.

Активная борьба за высокое качество льнопродукции настойчиво требует того, чтобы каждая работа выполнялась доброкачественно и в предельно сжатые сроки.

Особенно это необходимо, когда лен находится на стлищах, где он родится второй раз.

В КОЛХОЗАХ ВЫДЕЛИЛИ ИНСПЕКТОРОВ ПО КАЧЕСТВУ, НАБЛЮДАЮЩИХ ЗА ВЫЛЕЖКОЙ ЛЬНОТРЕСТЫ, ПОДСОРТИРОВКОЙ ЕЕ ПЕРЕД ОТПРАВКОЙ ДЛЯ ПРОДАЖИ ГОСУДАРСТВУ И КРЕСТЬЯНСКОЙ ОБРАБОТКОЙ ЛЬНА НЕПОСРЕДСТВЕННО НА МЕСТЕ. С ЭТИМИ ЛЮДЬМИ ПРОВОДЯТСЯ КРАТКОСРОЧНЫЕ СЕМИНАРЫ. РАБОТНИКИ ЛЬНОЗАВОДОВ ВЗЯЛИ НА СЕБЯ ОБЯЗАТЕЛЬСТВО ПОДГОТОВИТЬ В КАЖДОЙ ПОЛЕВОДЧЕСКОЙ И КОМПЛЕКСНОЙ БРИГАДЕ НЕ МЕНЕЕ ОДНОГО ИНСПЕКТОРА ПО КАЧЕСТВУ.

СОРТИРОВЩИКИ БУДУТ ВЕСТИ БОРЬБУ ЗА ТО, ЧТОБЫ В ТЕКУЩЕМ ГОДУ ТРЕСТА НА ЛЬНОЗАВОДЫ ШЛА НЕ НИЖЕ 1,5 НОМЕРА, ДЛИННОЕ ВОЛОКНО КРЕСТЬЯНСКОЙ ОБРАБОТКИ СДАВАЛОСЬ 12-м НОМЕРОМ, сократив выход короткого волокна с одновременным повышением его качества.

(Окончание см. на стр. 2).

Лучший льнотеребильщик района

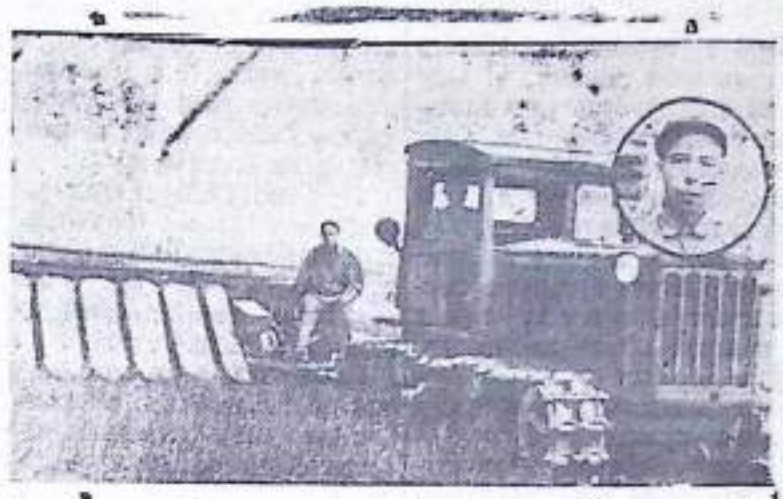

Хорошо потрудились на уборке льна механизаторы —братья Михаил и Федор Горшковы. Они в колхозе имени Ленина Рамешковского сельсовета вытеребили 103 гектара льна, в том числе за 7 рабочих дней— 73 гектара. За высокие показатели М. Горшкову присвоено звание «Лучший льнотеребильщик района», его имя занесено на районную Доску почета.

На снимке: Теребление льна в ильинской бригаде. В овале машиновед Михаил Горшков.

Фото. **Б. Калинина.**

ВЕСТИ С ПОЛЕЙ

Хорошая вылежка

Богатый урожай «северного шелка» вырастили льноводы новинской бригады колхоза «Трудовик». За несколько дней на площади 43 гектара лен был вытереблен машинами. А вслед за теребленнем, льноводы организовали обмолот и расстил соломки на стлище.

Теплая погода с частыми дождями и обильными августовскими росами ускорили вылежку льна. 18 августа бригада приступала к подъему тресты раннего расстила. Подняты первые 10 гектаров. Вылежка тресты хорошая.

А. Ермолаев,
бригадир колхоза „Трудовик".

Новый шаг советской науки в космос

Сообщение ТАСС

В соответствии с планами по изучению космического пространства, 19 августа 1960 года в Советском Союзе осуществлен запуск второго космического корабля на орбиту спутника Земли.

Основной задачей запуска является дальнейшая обработка систем, обеспечивающих жизнедеятельность человека, а также безопасность его полета и возвращение на Землю.

В кабине, оборудованной всем необходимым для будущего полета человека, находятся подопытные животные, в том числе две собаки с кличками «Стрелка» и «Белка».

При полете корабля-спутника предусматривается проведение ряда медико-биологических экспериментов и осуществление программы научных исследований космического пространства.

Второй Советский корабль-спутник выведен на орбиту, близкую к круговой, с высотой около 320 километров.

Начальный период обращения корабля составляет 90,6 минут, наклонение его орбиты к плоскости экватора равно 65 градусам. Вес корабля-спутника без последней ступени ракеты-носителя составляет 4600 килограммов.

На корабле спутнике установлен радиопередатчик «Сигнал», работающий на частоте 19,995 мегагерц, радиотелеметрическая аппаратура для передачи на Землю данных о состоянии подопытных животных и работе всех систем, установленных на борту спутника.

Для наблюдения за поведением животных на борту корабля-спутника установлена радиотелевизионная система.

Предварительные данные показали, что установленные на корабле-спутнике системы работают нормально.

В райкоме КПСС и исполкоме райсовета

О НЕУДОВЛЕТВОРИТЕЛЬНОМ ХОДЕ СЕВА ОЗИМЫХ В КОЛХОЗАХ РАЙОНА

18 августа бюро райкома КПСС и исполком райсовета рассмотрели данные о ходе сева озимых культур в колхозах района и отметили, что сельхозартели «Красная Звезда», «Морик», «Путь к коммунизму» правильно организовали работу техники на подготовке почвы и организованно приступили к севу озимых и как результат—на 15 августа посеяли свыше 40 процентов плановой потребности озимых культур.

В постановлении отмечается, что часть колхозов запаздывают с началом работ по проведению сева озимых, а такие сельхозартели, как «Восход», «Смена», «Передовик», «По новой дороге», имени Сталина на эту дату не посеяли ни одного гектара.

В колхозе «Память Сталина», указывается в постановлении, допускается посев озимых некондиционными семенами, в тоже время отпущенные семена для посева в семеноводческой бригаде с государственных складов до сего времени не выбраны. Такое же положение в колхозах «Борьба», «Заветы Ильича» и некоторых других.

В отдельных колхозах района сев озимых по занятым парам производится без внесения органических удобрений, что не может гарантировать получение высокого урожая в будущем году.

В целях своевременного проведения озимого сева на высоком агротехническом уровне, бюро райкома КПСС и исполком райсовета обязали райсельхозинспекцию, исполкомы сельских Советов и правления колхозов:

принять все меры к обеспечению сева озимых в срок не позднее 25 августа по хорошо обработанной и удобренной почве, кондиционными сортовыми семенами, подвергнутыми воздушно-тепловому обогреву и протравлению;

на подготовку почвы и посев озимых выделить потребное количество тракторов и живого тягла, а тракторы, работающие днем на уборке урожая, использовать в ночное время на пахоте;

сев озимых по занятым парам вести только с обязательным внесением органических удобрений в виде органо-минеральных смесей в количестве 4—6 тонн на гектар.

Посев озимых на всех площадях должен быть произведен сортовыми семенами, полученными с семенных участков или в порядке межколхозного обмена, отсортированными и проверенными в контрольно-семенной лаборатории.

Для обеспечения ранней весенней подкормки животных произвести посев озимой ржи и пшеницы не менее 0,1 га на корову; увеличить сев озимых на подкормку с нормой высева семян 2,5—3 центнера на гектар.

Во всех семеноводческих бригадах провести посев озимых отборными сортовыми семенами высоких репродукций рядовыми сеялками и на высоком агротехническом уровне;

посев пшеницы довести до 20 процентов общего сева озимых.

Бюро райкома КПСС и исполком райсовета своим постановлением запретили посев непроверенными в контрольно-семенной лаборатории, некондиционными и непротравленными семенами, а действия председателей и специалистов сельского хозяйства колхозов «Память Сталина», «Заветы Ильича», «Борьба», выразившиеся в посеве некондиционными по чистоте семенами, при наличии возможности обмена их на кондиционные сортовые семена, резко осуждаются.

Руководителям этих колхозов предложено провести обмен семян ржи на государственных складах, не допускать нарушений агротехники в проведении сева озимых культур.

На Бухтарминской ГЭС

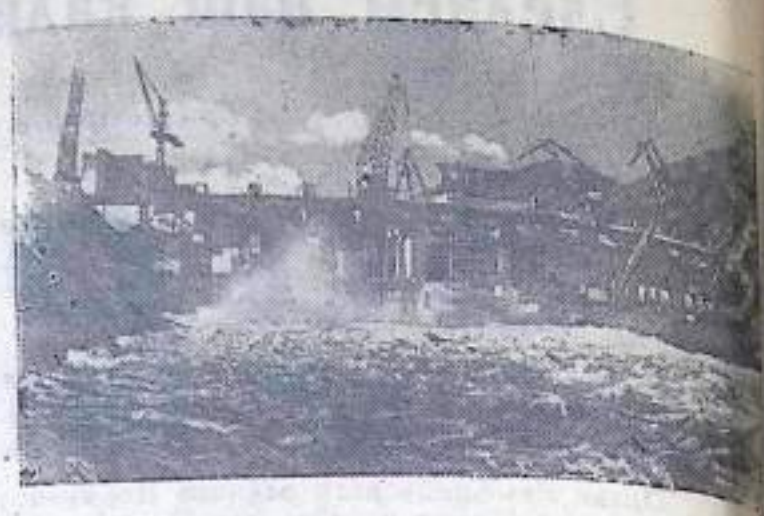

Восточно-Казахстанская область. В День строителя пущен первый агрегат Бухтарминской гидростанции.

Еще одна крупная ГЭС дала ток заводам и фабрикам, горным и металлургическим предприятиям, труженикам целинного края.

За годы Советской власти много построено гидростанций в нашей стране. Воды Волги, Днепра, Дона, Камы и десятков других рек вращают гидротурбины. Но ни на одной из рек нашей Родины не воздвигнута плотина такой высоты, как на седом Иртыше, недалеко от впадения в него быстрой Бухтармы. Лишь плотина крупнейшей в мире Братской гидроэлектростанции будет превосходить Бухтарминскую.

В горах Алтая, там, где недавно вили свои гнезда горные орлы, родилось новое огромное море.

На снимке: общий вид Бухтарминской ГЭС со стороны шлюза.

ОБРАЩЕНИЕ

колхозников, механизаторов, специалистов сельского хозяйства рабочих, инженерно-технических работников льнозаводов Краснохолмского района ко всем льноводам Калининской области

(Окончание).

Мы подсчитали, что если сохранить количество сданного волокна и тресты с площади одного гектара на уровне прошлого года, но по качеству довести эту продукцию по выше названной кондиции, то доход от каждого гектара дополнительно повысится у нас на 1100 рублей. Кроме того, поведем самую настойчивую борьбу, чтобы колхозы продали государству не менее 1800 тонн тресты номером 1,75 и выше. Это тоже дополнительный источник дохода.

Продажу государству всей льнопродукции—тресты и волокна—закончим к 7 ноября, а установленный план продажи льносемян выполним до 1 октября. К этому же сроку создадим высококачественные семенные фонды льна на посев 1961 года.

Высокое качество льнопродукции, предельно сжатые сроки уборки и продажи ее государству требуют большой организаторской и массово-политической работы. В борьбе за это повысим роль специалистов сельского хозяйства. Наряду с выделением инспекторов по качеству сделаем все необходимое к тому, чтобы вопросы повышения качества льнопродукции повседневно находились под контролем общественности.

В каждом колхозе с учетом конкретных местных условий разработаны меры материальной заинтересованности. Полеводческая или комплексная бригада не менее 20 процентов дохода от льна, полученного сверх установленного плана качественных и количественных показателей, распределяет среди колхозников, занятых наблюдением за вылежкой, на уборке, обработке и сдаче льнопродукции государству.

В прямую зависимость от качества волокна будет поставлена оплата труда машинистов льнообрабатывающих агрегатов.

Большие и ответственные обязательства принимаем мы на себя. Мы приложим все силы к тому, чтобы выполнить их с честью. Призываем всех тружеников сельского хозяйства нашей Калининской области включиться в активную борьбу за сжатые сроки уборки льна, высокое качество льнопродукции и досрочное выполнение плана продажи ее государству. Первенство среди льноводов РСФСР может и должно принадлежать нам, калининским льноводам. Давайте бороться за это упорно и настойчиво!

Передовая шахта Кузбасса

Кемеровская область. 9 тысяч тонн угля сверх плана за первое полугодие выдали горняки крупнейшей в Кузбассе шахты «Коксовая -1» (г. Прокопьевск). Этот успех обусловлен автоматизацией и механизацией производства.

Среди шахтеров известно имя передовой бригады забойщиков, руководимой коммунистом Валентином Дмитриевичем Густовым. Этот коллектив, удостоенный звания бригады коммунистического труда, перешел на отстающий участок и помогает ему примером своей слаженной и ритмичной работы выйти в число передовых участков шахты.

На снимке: бригада коммунистического труда. Третий справа—бригадир Валентин Густов.

В обкоме КПСС

Об обращении тружеников сельского хозяйства Краснохолмского района ко всем льноводам области „Сделаем наш калининский лен лучшим в стране“

Глубоко понимая большую ценность для государства высококачественной льнопродукции, важное значение льноводства для укрепления экономики колхозов, труженики полей и работники льнозаводов Краснохолмского района взяли на себя повышенные обязательства по образцовому завершению уборки льна, повышению его качества и товарности, по досрочному выполнению обязательств продажи льнопродукции государству. Они обратились к льноводам области с призывом: сделать калининский лен лучшим в стране.

Бюро обкома партии рассмотрело обращение полеводов, механизаторов, специалистов сельского хозяйства, рабочих и инженерно-технических работников Краснохолмского района ко всем льноводам области.

Бюро обкома одобрило ценную инициативу тружеников сельского хозяйства Краснохолмского района по развертыванию среди льноводов области социалистического соревнования за увеличение ... льняного сбора и повышение ... качества льнопродукции. Бю... обязало горкомы и райк... партии, райисполкомы, пер... ные партийные и комсомол... ские организации колхо... организовать широкое обсу... дение среди колхозников, р... бочих и служащих льнозав... дов обращения краснохол... ских льноводов; в каждом колхозе, на каждом льнозав... де развернуть массовое соци... листическое соревнование ... завершение в сжатые сро... тереблення и обмолота льна, за проведение расстила соло... ки под августовские росы и досрочное выполнение плана продажи льнопродукции госу... дарству.

Поднять темпы уборки— это главная задача

«Задача одна, каждый должен понять: решительно темпы уборки поднять!»—такой лозунг вывешен на улице, в центре деревни Ведное, возле правления колхоза «Перелом». Под лозунга проникнуты тревогой за судьбу урожая. Уборка зерновых затягивается. Хлеб стоит на корню еще на 5 гектарах.

Почему же так происходит? Потому, что в «Переломе» не справились с уборкой, начали ее неорганизованно. Уборочная техника используется плохо. По примеру колхозов и совхозов южных районов страны механизаторы решили применить групповую комбайновую уборку зерновых. Этот метод передовой. Но он дает хорошие результаты в тех хозяйствах, где массивы огромные. В «Переломе» же поля мелкие. Поэтому много драгоценного времени уходит на переезды. Выработка же комбайновых агрегатов остается низкой.

12 августа стояла сухая солнечная погода. В этот день на поля березовецкой бригады вышли три самоходных комбайна.

—Ну, теперь уборка зерновых будет закончена за несколько часов,—радовались колхозники. Но их хорошее настроение было преждевременным. Комбайнеры Н. Яковлев, В. Чижов и П. Важнов за весь день сжали только 9 гектаров.

Как показала уборка, работа скопом не дает хорошего эффекта. При групповой комбайновой уборке в «Переломе» не могут вести оперативный учет труда каждого механизатора. Поэтому никакого соревнования среди комбайнеров не организовано.

Особенно осложнилась уборка в последние дни, после дождей.

—Ни комбайн, ни теребилка не могут выехать в поле, сыро,—говорят руководители колхоза.

Техники в колхозе много. 5 теребилок стоят. Женщины теребят лен вручную. На их руках образовались кровавые мозоли.

Главная задача—убрать урожай. Это хорошо понимают руководители колхоза «Перелом». Но благие намерения и хорошие решения остаются пустой формальностью, если за ними не следует практических организационных мероприятий, обеспечивающих уборку урожая в сжатые сроки и без потерь.

Вот уже из года в год в «Переломе» запаздывают с весенним севом и севом озимых, затягивают уборку урожая. Главная причина состоит в том, что тяжелые суглинистые почвы после дождей избыточно увлажняются. Мелиоративная сеть на полях нарушена.

Чтобы повысить культуру земледелия, улучшить водный, воздушный и тепловой режим почвы, на низких полях необходимо уже этой осенью провести мелиоративные работы. Затраты, вложенные на мелиорацию, с лихвой окупятся в год—два. Техника же на полях будет работать высокопроизводительно. Сократятся поломки тракторов, комбайнов, сеялок. Уборку урожая можно будет проводить во время и без потерь.

И. Николаев.

СТРОЙКА СЕМИЛЕТКИ

Ташкентская область. Десять лет назад у подножия Кураминского хребта было начато строительство города Алмалыка—центра цветной металлургии Узбекистана. Город бурно растет. Здесь уже действуют крупные промышленные предприятия, оснащенные передовой отечественной техникой.

На сооружении меднообогатительной фабрики трудятся сотни энтузиастов, приехавших из различных районов страны, в их числе много демобилизованных воинов. Строители с честью выполняют производственные задания. Они досрочно завершили возведение корпусов крупного и мелкого дробления руды. Смонтированные ими металлоконструкции приняты заказчиком с отличной оценкой.

На снимке: участники передовой комплексной строительной бригады, борющейся за звание коллектива коммунистического труда, демобилизованные воины (слева направо) бригадир Ю. А. Буянкин, плотники С. Д. Головин, Н. Е. Костенко и П. С. Сорокин. Бригада систематически выполняет месячные производственные задания на 140—160 процентов.

Спасибо тебе, Анна Осиповна!

Анне Осиповне Жирновой, колхознице кушалинской бригады, 75 лет. В такие годы уж не заставишь человека работать. Он заслужил право на отдых. Но Анна Осиповна не такая женщина, чтобы сидеть дома и ничего не делать.

—Пока я чувствую себя бодрой и у меня есть силы, буду помогать колхозу,—говорит престарелая женщина.

И она, действительно, помогает артели. Весной тов. Жирнова участвовала в посадке картофеля, летом пропалывала кукурузу.

Когда началось теребление льна, старушка пожелала вязать его. В августе она связала 7000 снопов.

Спасибо тебе, трудолюбивая женщина, за то, что в горячую пору уборки урожая помогаешь своему колхозу.

И. Пархатов, бригадир колхоза имени Сталина.

Хорошо растут телята!

Несколько километров за деревней Михалево, на пустошах, покрытых сочной зеленой травой, пасется стадо телочек и бычков. Это цагульный гурт Кушалинского колхоза имени Сталина.

Пастух Михаил Яковлевич Кисанов еще с весны обязался добиться ежесуточного привеса молодняка не менее чем по 700 граммов и довести к осени их вес каждого до 190—200 килограммов.

Опытный пастух умело организовал загонную пастьбу откормочного стада, обильно подкармливал и сейчас подкармливает животных горохо и вико-овсяными смесями. Это дало свои положительные результаты. Недавно государству было сдано из его стада четырнадцать бычков. Средний вес животного достиг за период отгула от 200 до 280 килограммов. Таким образом среднесуточный привес бычка—около 800 граммов.

Сейчас у тов. Кисанова осталось 49 голов молодняка. В ближайшее время часть из них будет продана государству, а около десятка телочек останется на пополнение колхозного стада.

На снимке: пастух М. Я. Кисанов.

Работы ведутся в комплексе

С большим напряжением трудятся колхозники и механизаторы нашего колхоза, стремясь без потерь и во время убрать урожай и посеять озимые.

Комбайнеры Анатолий Виноградов, Владимир Левин, Владимир Размахов, лафетчик Александр Новожилов полностью убрали рожь на площади 140 гектаров. Сейчас приступили к уборке яровых. Механизатор А. Виноградов на комбайне СК-3 сжал первые пять гектаров ячменя.

Также завершено теребление льна с площади 83 гектара. Уже 35 гектаров его околочено и 20 разостлано. Полностью закончили обмолот и завершают расстил льна полеводы вильяшевской бригады (бригадир Сергей Кротов).

Труженики артели проявляют заботу и о судьбе будущего урожая. Дизелисты Алексей Афанасьев и Василий Будкин полностью вспахали пары на площади 140 гектаров, а Заклинская бригада (бригадир Александра Калашникова) завершила сев озимой ржи.

А. Михайлов,
Колхоз „Великий путь".

Сохраним зерно!

Скромная, незаметная должность кладовщика в колхозе. Но от его работы зависит много. Принимая зерно под личную ответственность, он старается его сохранить.

Кладовщиком в колхозе я работаю 17 лет. За это время приобрел опыт. У меня не было случая, чтобы зерно попортилось.

Первое и самое главное в работе—это хорошо подготовить склады к приему зерна нового урожая. Еще летом я проверяю все кладовые. Если вижу щели в полу, заделываю их. Осматриваю крышу. Для проведения большого ремонта требую от правления колхоза выделения рабочей силы.

Все кладовые очищаю от прошлогодних остатков зерна, пыли и грязи. Делаю побелку помещения. При обнаружении амбарных вредителей —клеща требую провести дезинфекцию.

В период уборки зерно, поступающее от комбайнов, нуждается в сушке и сортировке. Если зерно влажное, его рассыпаю тонким слоем на полу, делаю сквозняк в помещении и перелопачиваю.

После первой очистки семенного материала агроном колхоза тов. Решетова берет образец зерна и сдает его на анализ в контрольно-семенную лабораторию. Результаты анализа она сообщает мне и дает документ в котором указывается вес партии семян, сорт, чистота, влажность.

Если семена засорены механической примесью, мякиной, половой, комочками земли, семенами других культур, мы в течении осени и зимы семена очищаем несколько раз.

Я, как кладовщик, слежу за температурой зерна в слое семян. При нормальной влажности—13—14 процентов, семена храню слоем от одного до полутора метров. При повышенной влажности, во избежания самосогревания, зерно храню не толще 75 сантиметров.

У нас, в селе Кушалино, в 1959 году построено хорошее зернохранилище. Нынче там будут устанавливаться передвижные вентиляторы. Это новшество позволяет сушить влажное зерно воздухом.

Полеводы и механизаторы колхозов приложили немало труда для того, чтобы вырастить высокий урожай зерновых. Сейчас идет уборка. Склады наполняются зерном нового урожая. В этот период мне хочется обратиться с призывом ко всем кладовщикам района сохранить все зерно. Особое внимание надо обратить на семенной материал. Ведь каждый колхоз должен иметь собственные семена. А чтобы к весне они не потеряли кондиционных качеств, о семенах надо заботиться сразу же после уборки.

И. Сторожев,
кладовщик кушалинской бригады колхоза имени Сталина.

ГОДЫ И ЛЮДИ

ТРУД, СТАВШИЙ ПОДВИГОМ

Очерк

Остаться без ноги. До чего обидно. Иван Булкин окинул взглядом госпитальную палату. Рядом с ним лежали тяжело раненые. Пришедшие в чувство, стонали. Ощутив в левой ноге острую, ноющую боль, он хотел узнать, что стало с ним. Рука потянулась под простыню. На месте колена были бинты, а ниже... пустота. Слезы выступили на глазах солдата, горький комок подкатился к горлу.

К нему подошла молоденькая медсестра.

—Молодец вы, Иван Семенович, поправляйтесь, —проговорила она.

—А лежать вам удобно?

Заботливыми женскими руками Катя поправила подушку на постели раненого.

Прошли полгода. Иван все еще находился на излечении в военном госпитале. Шел грозный 1942 год. Пламя войны бушевало над страной.

—Все, отработался, прощай трактор,—думал Булкин. Никогда не верилось ему, что придется расстаться с любимой профессией. Ведь с 1932 года все время водил он трактор по полям родного колхоза в Калининской области.

—Победим фашистов, вернусь домой и снова возьмусь за рычаги дизеля,—мечтал он во время коротких передышек после боев. Но случилось непредвиденное. Стал инвалидом.

Любовь к жизни, горячее стремление быть еще полезным человеком для общества и родной семьи придавали Ивану новые силы. Он научился ходить на костылях. Вскоре ему привезли протез. Со слезами на глазах одел он его. Прикрепил поясной и заплечный ремни.

—На что теперь я годен,—эта мысль не давала ему покоя.

Горькие думы ушли в прошлое, когда в госпитале он получил специальность фотографа и счетовода.

Через год, с документами о новых приобретенных специальностях, Булкин приехал домой, в деревню Найденово. Это было в 1942 году.

Жена его, Александра, была рядовой колхозницей. Неутомимая труженица, она с раннего утра уходила в поле. Вязала лен, делала все, что скажет бригадир. Иван замечал как она уставала на работе. Но дома она делала все, чтобы облегчить жизнь мужа.

Коммунист Иван Булкин читал книги, в летние вечера подолгу просиживал у окна с газетами. Сообщения с фронта радовали его.

—Мы победим. Фашисты отступают,—радостно говорил он жене. Красным карандашом Иван отмечал освобожденные города.

Но дома ему не сиделось. Человек горячего сердца, патриот своей Родины, он мечтал вновь водить трактор.

—Шура, хочу работать трактористом в колхозе, —однажды заявил он жене.

—Ты без ноги, куда тебе на трактор. Работу тебе, Ваня, надо найти полегче,—уговаривала его жена.

Но Булкин настоял на своем. Ему дали трактор. Так он вновь стал механизатором.

Нелегко ему было залезать на трактор. Однажды после дождя он поскользнулся, упал лицом в грязь. Протез больно резал ногу.

—Может отступить, бросить работу тракториста, —проскальзывала в его мозгу мысль.

Голос человека сильной воли говорил ему другое.

Я буду водить трактор, несмотря ни на какие боли. С тех пор и работает механизатором в колхозе имени Сталина И. С. Булкин. Теперь его называют уже по имени и отчеству. Ивану Семеновичу идет 48 год. Седина появилась в его голове. На лицо легла едва заметная сетка морщин. А глаза по-прежнему смотрят задорно и весело.

Когда этим летом начался сенокос, Иван Семенович сказал председателю колхоза.

—Хочу работать на тракторной сенокосилке.

—Заставить вас, Иван Семенович, мы не можем. Но вы так настаиваете на своей просьбе, что отказать вам невозможно. Берите «ДТ—14», тракторную сенокосилку и помогайте колхозу.

В 4 часа утра Иван Семенович уже поднимался с постели. Жена подавала ему протез. Позавтракав и захватив обед с собой, он заводил трактор и выезжал на луг.

Маленький пропашной трактор был послушен опытному механизатору. За день он скашивал до 10 гектаров трав.

Всего за лето И. С. Булкин скосил 140 гектаров клевера.

Недавно мне довелось побывать в доме Ивана Семеновича Булкина. Хозяин дома только что вернулся с работы. Он умылся, одел чистую новую рубашку. Протеза на ноге уже не было. По комнате он ходит на костылях. Нельзя без волнения смотреть, как он делает шаги. А как же он ходит на работу? Ведь на протезе далеко не уйдешь. Механизатору приходится работать и в других деревнях. Коляски же инвалида у него нет. Но то, что увидел поразило меня. Оказывается, тракторист хорошо ездит на двухколесном велосипеде. Каждое утро он выходит из дома. С легкостью, выработанной упорными тренировками, садится в седло. Уцелевшую правую ногу вкладывает в педаль. Она у него превращена в стремя. Левой педали в его велосипеде нет. Она ему не нужна. Одной ногой он крутит и едет. Так летом тракторист добирается до места работы.

Сейчас старый механизатор тоже не сидит без дела. Он работает на молотилке. Зимой Иван Семенович становится к льнообрабатывающему агрегату. В прошлом году машинист выработал 50 тонн длинного и короткого волокна высших номеров.

Счастье в жизни Иван Семенович видит в труде и культурном отдыхе. У него хорошее настроение. Он чувствует себя полноценным человеком. От того на душе у него легко и радостно.

—В мае я заработал 1140 рублей, в июне—1600, июле—1100 рублей, —говорит тов. Булкин.

—По вечерам со всей своей семьей люблю посидеть у собственного телевизора, почитать свежие газеты, журналы.

Ни одно событие международной жизни и в жизни Советского Союза не пройдет мимо его.

Иван Семенович выписывает центральную газету «Правда», «Пионерскую правду» и районную газету «Заря коммунизма».

О человеке, ставшим Мересьевым, можно говорить много. Им нужно восхищаться. Труд И. С. Булкина стал подвигом мирных дней.

И. Власов.

ЗАРЯ КОММУНИЗМА
4 стр. 21 августа 1960 года.

Письма в редакцию

Примите меры!

Много старания и труда вложили труженики сельхозартели корневской бригады в дело выращивании богатого урожая. Отрадно, что их труд не пропал даром.

Но обидно то, что урожай без жалости травится скоту. Как только появились всходы, лошади соседнего колхоза «Моряк» не покидают наши поля. Ими потравлено несколько гектаров овса.

Удивляет нас и бесхозяйственность нашего бригадира Н. М. Лосева, который не хочет принимать никаких мер.

Н. Шибаев.
Колхоз «Победа».

Стройка без кирпича и леса

Весной этого года в деревне Алешино было начато строительство молочного завода. Сооружение этого объекта ведет „межколхозстрой". Новое предприятие будет оснащено совершенной техникой. Все производственные процессы в нем намечено механизировать.

Строители готовы к намеченному сроку сдать объект в эксплуатацию. Но заказчик —Рамешковский головной молзавод—не обеспечивает стройку материалами. Вместо 50 тысяч штук кирпича доставлено было только 10 тысяч, который уже уложен в стены. Из 100 кубометров круглого леса не подвезено ни одного.

Директор молзавода тов. Гормаков должен побеспокоиться о снабжении новостройки кирпичем и лесом.

П. Стефановский,
наш селькор.
Д. Алешино.

За рубежом

Пресс-конференция Эйзенхауэра

ВАШИНГТОН. (ТАСС). 17 августа состоялась очередная пресс-конференция президента Эйзенхауэра.

Корреспонденты задали Эйзенхауэру много вопросов относительно начавшегося сегодня в Москве судебного процесса над американским шпионом Пауэрсом. Отвечая на вопрос, считает ли он, что Пауэрс был до процесса «специально обработан» и «распропагандирован», Эйзенхауэр заявил, что, по его мнению, совершенно очевидно, что Пауэрс не подвергался подобной обработке. Президент указал, что он не хотел бы комментировать суд над Пауэрсом, поскольку его комментарии вряд ли смогут помочь.

Однако в конце пресс-конференции Эйзенхауэр снова вернулся к процессу над Пауэрсом. Один из корреспондентов спросил: Что думает президент относительно утверждений, согласно которым, вместе с Пауэрсом на скамье подсудимых находится правительство Соединенных штатов. Эйзенхауэр ограничился в ответе повторением уже известной американской официальной версии, что Пауэрс был направлен в СССР со шпионскими целями, так как «излишняя секретность» Советского Союза мешает правящим кругам США узнать советские государственные тайны. А это, по словам президента, якобы необходимо для обороны США.

Поправка

В № 100 нашей газеты от 19 августа в объявлении о изменении заготовительных цен на яблоки и рябину допущена опечатка.

Следует читать:

Заготовительные цены на рябину изменяются от 80 коп. до 1 рубля за килограмм.

Редактор И. Ф. КОЛГАНОВ.

Продается дойная корова 3-я телит. Обращаться: дер. Каменка, Рамешковского с/с., к Безозеровой М. С.

АДРЕС РЕДАКЦИИ: с. Рамешки, Комсомольская ул. дом № 20. Телефоны: редактора и секретаря № 48, заместителя редактора и директора типографии № 96, заведующие отделами сельского хозяйства, писем и массовой работы № 108.

Заказ 2404. Рамешковская типография Тираж 4500